

Utmarksnemnda 13.06.2012

Møtested : Møterom 3. etasje, Herredshuset
Dato : 13.06.2012
Tid : 10:00

Sakliste	
Saksnr	Sakstittel
PS 05/12	Kommunal målsetting for hjorteviltforvaltning i Verdal kommune
PS 06/12	Søknad om utvidelse /innskrenkning av jakttid i Verdal for elg og hjort 1.april 2012 - 31.mars 2017
PS 07/12	Tildeling av hjort 2012 - nedre Verdal
PS 08/12	Evaluering etter 3 år av bestandsplan, Øvre Verdal
PS 09/12	Evaluering etter 3 år av bestandsplan, Nedre Verdal
PS 10/12	Budsjett og regnskap for lokalt viltfond 2012/13
PS 11/12	AS Verdalsbruket - tillatelse til bruk av beltekjøretøy i forbindelse med Vedlikehold / reparasjon av hengebru ved Kulstaddalen i Skjækerdalen



Kommunal målsetting for hjorteviltforvaltning i Verdal kommune

Saksbehandler: Trond Rian E-post: trond.rian@innherred-samkommune.no Tlf.: 74048552	Arkivref: 2012/4556 - /
--	-----------------------------------

Saksordfører: (Ingen)

Utvalg	Møtedato	Saksnr.
Utmarksnemnda i Verdal kommune	13.06.2012	

Rådmannens forslag til vedtak:

Forvaltningen av elg, hjort og rådyr skal basere seg på prinsippene i § 1 og 3 i Forskrift om forvaltning av hjortevilt.

For elg ønskes en stabil utvikling av elgbestanden, noe som over år innebærer gjennomsnittlig årlig uttak i størrelsesorden 210 - 260 dyr. Det er et siktemål at all forvaltning av elg i kommunen skal være basert på flerårige bestandsplaner utarbeidet av rettighetshaverne innenfor en rasjonell valdstruktur.

For hjort ønskes en utvikling der gjennomsnittlig årlig uttak økes til et nivå mellom 30 og 50 dyr. De hjortetette deler av kommunen bør forvaltes iht bestandsplan.

For rådyr er det ikke hensiktsmessig med målsettinger knyttet til uttak. Jaktuttak det enkelte år må tilpasses viktige faktorer som gaupebestand og vintre.

Målsettingene gjelder til de blir revidert.

Vedlegg:

Ingen

Andre saksdokumenter (ikke vedlagt):

Ingen

Saksopplysninger:

Ny forskrift om forvaltning av hjortevilt (§ 3) sier at kommunen skal vedta målsettinger for utviklingen av bestandene av elg, hjort og rådyr der det er åpnet for jakt på arten(e):

§ 3. Mål for forvaltning av elg, hjort og rådyr

Kommunen skal vedta målsettinger for utviklingen av bestandene av elg, hjort, og rådyr der det er åpnet for jakt på arten(e).

Målene skal blant annet ta hensyn til opplysninger om beitegrunnlag, bestandsutvikling, skader på jord- og skogbruk og omfanget av viltulykker på veg og bane.

Formålsparagrafen sier noe om rammen for forvaltningen:

§ 1. Formål

Formålet med denne forskriften er at forvaltningen av hjortevilt ivaretar bestandenes og leveområdenes produktivitet og mangfold. Det skal legges til rette for en lokal og bærekraftig forvaltning med sikte på nærings- og rekreasjonsmessig bruk av hjorteviltressursene. Forvaltningen skal videre sikre bestandsstørrelser som fører til at hjortevilt ikke forårsaker uakseptable skader og ulemper på andre samfunnsinteresser.

Fra midten av 1990-tallet har kommunen hatt en målsetting knyttet til elgebestanden, som i korthet gikk ut på ønske om stabil utvikling, men at bestanden skulle styrkes i øvre/østlige strøk og stabiliseres i vestlige deler av kommunen. En målsetting som må sies å være oppnådd.

Vurdering:

En skal ikke overvurdere betydningen av kommunale målsettinger for hjortevilt, og spesielt for rådyrbestanden som svinger sterkt med gaupebestand, vintre og andre faktorer så synes en kommunal målsetting å være av begrenset verdi.

Både § 1 og § 3 i Forskriften legger føringer for hvilke premisser som skal vektlegges.

Når det gjelder elgbestanden har en gode data på bestandsutvikling. Skadebildet på jord- og skogbruk, og frekvensen av påkjørsler er på et relativt moderat nivå. Stabilitet forenkler forvaltningen for alle parter, og det er belegg for å hevde at Verdal har hatt den mest stabile elgbestanden i fylket de sist par 10 årene. Elgforvaltningen i kommunen er organisert i to vald - øvre og nedre som begge har bestandsplaner.

For hjort har en ikke like gode data, men føring av sett hjort skjema gir indikasjoner på en jevn men ikke kraftig bestandsøkning. Dette er for så vidt en typisk bestandsutvikling for hjort. Fellingsprosenten er lav ca 55 %. Hjorten er kjent som en større utfordring for landbruket enn elgen. I et av kjerneområdene - Vukuområdet - er det påvist en god del barkskrelling i hogstklasse 3 (yngre produksjonsskog) på god bonitet. I noe omfang er dette betydelige økonomiske skader for skogeier. Uttaket av hjort synes i for liten grad å følge bestandsutviklingen. For å begrense skadeutvikling er det ønskelig at uttaket heves. Øvre Verdal som feller 95 % av hjorten har bestandsplan.

Fellingen av rådyr har svingt de sist 10 årene fra ca 70 dyr til 200 dyr for hele kommunen. Gaupebestand og hvor vinteren (snø/kulde) er avgjørende. Rettighetshaverne /jegerne er rimelig flinke til å tilpasse uttaket til dette. Bestandsplaner som virkemiddel har mindre effekt og betydning enn for elg og hjort. Det har liten hensikt å underlegge denne forvaltningen konkrete kommunale målsettinger.

Målsettingene er ikke svært detaljert utformet. Forvaltningen for elg og hjort i kommunen er godt organisert, og kompetansen er økende blant rettighetshaverne. Det vurderes som viktig at disse kan sette egne og mer detaljerte målsettinger som kommer til uttrykk i bestandsplanene. Forslaget til målsettinger er på et overordnet nivå og muliggjør det. Slik en kjenner lokal forvaltning er det også konsensus rundt disse målene. For mer detaljerte målsettinger ville det vært riktig med en høringsrunde i forhold til rettighetshavere mv.



Verdal kommune

Sakspapir

Søknad om utvidelse /innskrenkning av jakttid i Verdal for elg og hjort 1.april 2012 - 31.mars 2017

Saksbehandler: Trond Rian E-post: trond.rian@innherred-samkommune.no Tlf.: 74048552	Arkivref: 2007/3943 - /K46
--	--------------------------------------

Saksordfører: (Ingen)

Utvalg	Møtedato	Saksnr.
Utmarksnemnda i Verdal kommune		

Rådmannens forslag til vedtak:

Verdal kommune søker med dette N-Trøndelag fylkeskommune om endringer i forhold til den sentralt fastsatte jakttid på elg og hjort.

Friperioden i dagene mellom 1 og 10.10 er godt innarbeidet forvaltningsmessig i kommunen, og ønskes videreført for både elg og hjort.

Påvirkningen av trekkelg i Verdal er godt dokumentert i 2 merkeundersøkelser. Det er ikke dokumentert negative effekter av forlenget jakt i kommunen. Kommunen ønsker forlenget elgjakt t.o.m. 23.12. Endringen ønskes gjennomført for hele kommunen. For nærmere bakgrunn vises til saksframlegget.

Endringene bes gjort gjeldende ut ny jaktidsramme dvs t.o.m. 31.mars 2017.

Vedlegg:

Innspill fra Øvre Verdal elgvald, m/vedlegg datert 7.5.2012
Innspill fra Nedre Verdal elgvald udatert

Andre saksdokumenter (ikke vedlagt):

2010-09-14 nr 1280: Forskrift om utvidet jakttid for hjort, Verdal kommune, Nord-Trøndelag

2009-09-07 nr 1161: Forskrift om innskrenkning/forlengelse av jakttiden på elg i kommunene Meråker, Stjørdal, Frosta, Verdal, Levanger, Steinkjer, Verran, Namdalseid, Flatanger, Fosnes, Namsos, Overhalla, Snåsa, Nærøy og Vikna kommuner, Nord-Trøndelag.

Forskrift om jakt- og fangsttider samt sanking av egg og dun for jaktseongene fra og med 1. april 2012 til og med 31. mars 2017

Retningslinjer (DN) - Fylkeskommunens myndighet til å utvide eller innskrenke jakttida for elg og hjort og utvide jakttida på kanadagås og stripegås.

Saksopplysninger:

Lokal forskrift om utvidelse/innskrenkning av jakttider for elg og hjort har varighet t.o.m. 31.3.2012. I den nye sentrale Forskrift om jakt- og fangsttider samt sankning av egg og dun for jaktseongene fra og med 1. april 2012 til og med 31. mars 2017 så er jakttiden for hjort fra 1.9 t.o.m. 23.12. Friperioden (1.10 -10-10) som er innført og praktisert i Verdal er derfor ikke med.

For elg ligger forskjellen fra ny sentral forskrift i forhold til gammel lokale forskrift at friperioden ikke er med, samt at jakttiden avsluttes 31.10 og ikke 30.11.

Fylkeskommunen kan etter søknad fra kommunen utvide jakttiden for elg og hjort til 23. desember når det foreligger særlige bestands-, forvaltnings- eller næringsmessige behov. Det skal framgå av søknaden hvilke hensyn som ønskes ivaretatt, hvilke deler av arealet som omfattes av driftsplaner, tiltak for samjakt og hensyn til øvrig friluftsliv.

Kommunen skal også søke samarbeid med nabokommuner før søknad fremmes for fylkeskommunen. Arealet med utvidet jakttid bør omfatte hele kommunen. Fylkeskommunen kan av hensyn til andre brukere av utmarka innskrenke jakttiden for elg og hjort som for eksempel utsette starttidspunkt, framskyve avslutningstidspunkt og innføre opphold i jakta. Dette kan gjelde hele eller deler av kommunen.

Fylkeskommunen kan etter søknad fra kommunen utvide jakttiden for elg og hjort til 31. januar i hele eller deler av kommunen der skadegjørende trekkende bestander av elg og/eller hjort medfører vesentlige beiteskader.

Begge valdene (Øvre og nedre) har fått saken til uttalelse med frist til 1.mai, og begge har avgitt uttalelser som vedlagt (billedmateriale er ikke vedlagt).

Fastsettelse av forskrift vil skje av Fylkeskommunen og i den forbindelse vil saken bli framlagt på offentlig høring. Verdal kommune var på midten av 2000-tallet også med i et nasjonalt prøveprosjekt angående forlenget jakt, og andre brukerinteresser (småviltjakt, friluftsliv m.m.) ble involvert gjennom intervjuer og andre undersøkelser mv. Det ble ikke registrert konflikter av betydning knyttet til forlenget jakt.

Kommunens søknad om endrede jakttider er ikke et påklagbart enkeltvedtak.

Vurdering:

Behovet for forlenget elgjakt i Verdal pga trekkelg er tidligere godt dokumentert gjennom 2 merkeundersøkelser. Friperioden 1 - 10. oktober oppfattes som relativt godt innarbeidet både blant jegere, rettighetshavere og allmennheten.

Kommunen har hatt uformelle samtaler med Steinkjer, Levanger og Meråker. Foruten Meråker som også berøres av det samme trekket har en lite til felles med Steinkjer og Levanger hva angår trekkelg. Meråker har også hatt forlenget jakt, og vil etter det vi erfarer også søke om forlengelse til 23.12.

Formelt sett må kommunen søke for å oppnå de jakttider som har vært de siste år. Fylkeskommunen kan forlenge elgjakta til 23.12 (31.1 når særlige beiteskader er påvist).

De to undersøkelsene dokumenterer at trekket i hovedsak gjør seg gjeldende fra slutten av oktober til ut desember. Bl.a snøfall påvirker dette, og i enkelte år kan trekket komme så sent at

et en bare delvis kan felle trekkelg innenfor rammen av den rammen som vært de siste årene dvs ut november.

Konflikt med andre interesser i desember regnes som ubetydelige. En vil også oppnå sammenfall med avslutning av hjortejakta (sentralt bestemt til 23.12).

Når det gjelder uttalelsen fra Nedre Verdal så dokumenteres det i vedlegg en endring av elgtetthet i den del valdet (Vinne/Ness) som det er påvist blir omfattet av trekket. Kommunens gjennomgang av sett-elg skjema fra perioden 2006 – 2011 viser at 50 % av fellingen som er skjedd i november i nedre Verdal er skjedd i Vinne/Ness (ca 1/3 av kvoten).

Når det gjelder Øvre Verdal uttalelse så er det langt på veg et hovedpoeng at man mener stedegen elg trekker fra høyereliggende strøk og ned til Nedre Verdal for å bli skutt under forlenget jakt. Det ønskes derfor en forlengelse som kun innbefatter Øvre Verdal. Det antydes også at jakt i januar bør kunne være aktuelt.

Til uttalelsen er det vedlagt en rekke bilder mv. Til saken vedlegges kopi av en side fra siste merkeundersøkelse. Øvrige vedlegg vurderes ikke å være så sentrale, og blir utskrevet og framvist på møtet.

I uttalelsen (referanse til vedlegg 1) gjøres det et poeng av 7 elger (siste elgundersøkelse) er lite for å kartlegge vandringstidspunkt med sikkerhet. I samme uttalelse (referanse til vedlegg 2-8) brukes 7 elger for å vise at trekkelgen oppholder seg i midtre deler av kommunen over en lengre periode. Rådmannen er enig i at man skal være varsom med å dra bastante slutninger på et tynt, og slik sett kan ikke 7 elger være for lite grunnlag etter ”påstand 1” – mens det er godt nok grunnlag etter ”påstand 2” i Øvre Verdals brev.

Det som er påvist gjennom to merkeundersøkelser er at elg vandrer fra Sverige og til sydlige deler av Verdal. Det er også påvist at denne elgen kan vandre helt til Vinne, Ness og Frol i Levanger. Når det gjelder hvor mye av elgen som går så langt og til hvilket tidspunkt så er tallmaterialet for lavt til å gi noe statistisk sikkert grunnlag. Resten blir derfor langt på veg spekulasjoner. Den første undersøkelsen på slutten av 1980 – tallet antyder et noe tidligere gjennomført trekk en den siste undersøkelsen.

Rådmannen har foretatt en gjennomgang sett elg skjema for Nedre Verdal i perioden 2006 – 2011 og i novemberjakt er det skjedd følgende uttak i valdet:

Vinne/Ness : 42 dyr

Øvrig samme vald : 28 dyr, derav 14 felt i Volhaugen.

Totalt felte elger i perioden – hele kommunen samlet : 1350.

Trekkelgen (”svenskelgen”) berører i utgangspunktet bare Vinne/Ness i Nedre Verdal. Dersom man for enkelhets skyld setter uttaket likt med 1/3 hver for henholdsvis stedegen elg, trekkelg fra Sverige og ”trekkelg” fra Øvre Verdal så blir uttaket av elg fra Øvre Verdal 13 stk i perioden.

Når det gjelder de 28 dyr felt i øvrige deler av Nedre Verdal så var 14 felt i Volhaugen. Volhaugen har i samme periode hatt egeninitiert fredning mhp elgjakt i første jaktuke og starter jakta 10.10 pga hensynet til friluftslivet i Volhaugen. Det vil derfor være mer stedegen elg å ta ut der senere i jakta. Volhaugens beliggenhet tilsier dessuten at området i liten grad er berørt av noe trekk verken fra ”svenskelg” eller fra ”Øvre Verdal elg”. Dersom man for de øvrige 14 dyr

stipulerer en fordeling på 50/50 mellom stedegeen elg og trekk fra Øvre Verdal – så betyr det uttak av 7 fra Øvre Verdal.

Stipulert uttak av elg vandret fra øvre til nedre Verdal blir etter dette 21 dyr i perioden – eller 1,5 % av samlet elguttak i kommunen. Dette er tall som vanskelig kan sies å ha stor påvirkning på elgforvaltningen, og det er i tillegg basert på ganske ”optimistiske” føringer for hvor mange lokale dyr som vandrer til lavereliggende deler av kommunen.

Det kan dokumenteres at de siste 10 års utvikling har resultert i at elgbestanden i Øvre Verdal har styrket seg, mens elgbestanden i Nedre Verdal har flatet ut eller stagnert. I hele perioden har det vært forlenget jakt, og det underbygger heller ikke mulige teorier om skadevirkninger som antydnet.

Sett fra Nedre Verdals ståsted kunne man kanskje også argumentere for at en skal ha lov til å ta ut noe trekkelg fra Øvre Verdal som høst/vinter-beiter på ”deres” beiter. Det er noe av denne logikken uttaket av trekkelg fra Sverige baserer seg på.

Hva angår beiteskader er det ikke gjennomført beiteundersøkelser eller skadetakster i kommunen på mange år. Det er selvsagt mulig å finne og ta bilder av enkelttrær som er beitet uten at det kan oppfattes som seriøs dokumentasjon. Det er ikke kommet henvendelser fra skogeiere som mener å ha økonomisk skade på skog pga elgbeite. Det er heller ikke skogbrukssjefens oppfatning at det foreligger noen kritisk situasjon. Det vurderes derfor ikke å være grunnlag for å søke om jakt i januar. Det mest bekymringsverdige mhp beite er hjortens barkskrellinger i hogstklasse 3 i Vuku området.

Når det gjelder elg tapt som følge av påkjørsler på veg har Verdal i alle år hatt svært lave tall målt opp mot andre elgkommuner i fylket.

Det kan nok diskuteres hvor godt en forlengelse faktisk vil bli benyttet, men det er opp til valdene å organisere. Fellingsprosenten for hele kommunen var i 2011 hele 97,5 %. Hvor mange elgjegere som ønsker flytte jakten til desember gjenstår å se.

Det er praktisk forvaltningsmessig å ha samlet jakttid for hele kommunen, og det er foreligger ikke avgjørende argumenter som tilsier at ikke hele kommunen skal ha samme tid. DN's retningslinjer framhever også at arealet med utvidet jakttid bør omfatte hele kommunen.



Tildeling av hjort 2012 - nedre Verdal

Saksbehandler: Trond Rian E-post: trond.rian@innherred-samkommune.no Tlf.: 74048552	Arkivref: 2008/4920 - /V02
--	--------------------------------------

Saksordfører: (Ingen)

Utvalg	Møtedato	Saksnr.
Utmarksnemnda i Verdal kommune	13.06.2012	

Rådmannens forslag til vedtak:

For 2012 tildeles valdet nedre Verdal 6 hjort fordelt på 2 kalv (1/2 år), 2 voksne hunndyr (1 ½ år og eldre) og 2 voksne hanndyr (1 1/2 år og eldre). Tildeling gis i medhold § 21 i Forskrift om forvaltning av hjortevilt og kan påklages iht forvaltningslovens regler.

Vedlegg:

Ingen

Andre saksdokumenter (ikke vedlagt):

Søknad udatert om 6 hjort fra Nedre Verdal.

Saksopplysninger:

Valdet søker om samme tildeling som tidligere år. Det har vært felt 0-1 dyr om året de siste årene. Ønsket om slik tildeling har et praktisk element slik at aktuelle jaktfelt skal ha formell tillatelse til å felle dyr.

Vurdering:

Tildeling gis i medhold av Forskrift om hjortevilt og bever § 21. Forskriften er endret og ny av året. Det er ikke lenger anledning til å tildele valgfrie dyr for elg og hjort – tildelingen må være målrettet på kjønn/alder. Hjortebestanden i Verdal vurderes å være økende, og det er ønskelig med økt beskatning, selv om det er lite sannsynlig at det på kort sikt vil bli særlig større uttak i Nedre Verdal.

Saksopplysninger:

Valdet søker om samme tildeling som tidligere år. Det har vært felt 0-1 dyr om året de siste årene. Ønsket om slik tildeling har et praktisk element slik at aktuelle jaktfelt skal ha formell tillatelse til å felle dyr.



Evaluering etter 3 år av bestandsplan, Øvre Verdal

Saksbehandler: Trond Rian E-post: trond.rian@innherred-samkommune.no Tlf.: 74048552	Arkivref: 2009/1506 - /V70
--	--------------------------------------

Saksordfører: (Ingen)

Utvalg	Møtedato	Saksnr.
Utmarksnemnda i Verdal kommune	13.06.2012	

Rådmannens forslag til vedtak:

Utmarksnemnda mener resultatene i 3 gjennomførte år av bestandsplanen i Øvre Verdal vitner om god og målrettet elg- og hjorteforvaltning, og vil oppfordre til at samme gode fokus holdes også i det avsluttende året av bestandsplanen.

Vedlegg:

Ingen

Andre saksdokumenter (ikke vedlagt):

Ingen

Saksopplysninger:

Øvre Verdal har gjennomført 3 av 4 år i sin bestandsplanperiode for både elg og hjort, og det er naturlig å vurdere hvordan resultatene ligger an iht målsettingene i planen.

Slik er fellingen (kilde: hjortevilt.no) av elg:

År	2009	2010	2011
Tildelt totalt	158	158	158
Felt Hannkalv	38	28	41
Felt Hokalv	28	26	30
Felt Hanndyr 1,5 år	14	25	15
Felt Hodyr 1,5 år	9	12	18
Felt Hanndyr Eldre	33	40	32
Felt Hodyr Eldre	20	17	20
Felt totalt	142	148	156
Fellingsprosent	89,9	93,7	98,7

Mål for elg (2009 - 2012) og resultat (2009 - 2011) :

Eldre hanndyr (1 ½ år og eldre) : maks uttak 60 % - oppnådd 62,4 %

Eldre kyr maks uttak 15 % - oppnådd 12,8 %

I tillegg – felling av eldre ku må ikke overstige 20 % det enkelte år – oppnådd.

Kalv og ungdyr, minst 65 % uttak – oppnådd 63,7 %

Kalv , minst 40 % uttak, oppnådd 42,8 %

Skjev kjønnsfordeling (for mange hanndyr) i uttaket av 1 ½ årringer er ofte et problem. Dette inngår ikke i planen, men resultatet er 58 % hanndyr og 42 % hunndyr.

For hjorten (kilde: hjortevilt.no) er fellingen slik:

År	2009	2010	2011
Tildelt totalt	40	40	40
Felt Hannkalv	4	5	3
Felt Hokalv	3	7	5
Felt Hanndyr 1,5 år	6	1	4
Felt Hodyr 1,5 år	0	5	4
Felt Hanndyr Eldre	13	11	4
Felt Hodyr Eldre	1	3	8
Felt totalt	27	32	28
Fellingsprosent	67,5	80	70

Mål for hjort (2009 - 2012) og resultat (2009 - 2011) :

Kalv og ungdyr, minst 40 % uttak – oppnådd 54 %

Kalv minst 30 % - oppnådd 31 %

Eldre hunndyr maks 20 % - oppnådd 13,8 %

Hanndyr 1 ½ år og eldre maks 65 % - oppnådd 44,9 %

Vurdering:

Resultatene i forhold til elg synes å være gode. De avvik som forekommer er små og vil lett kunne justeres siste år. Kjønnsfordelingen for 1 1/2 årringer er også akseptabel.

For hjort er så langt alle krav til kjønn/alder oppfylt noe som må regnes som svært bra i den første bestandsplanen for hjort i kommunen. Trolig en av de aller første for innlandshjort i fylket.



Evaluering etter 3.år av bestandsplan, Nedre Verdal

Saksbehandler: Trond Rian E-post: trond.rian@innherred-samkommune.no Tlf.: 74048552	Arkivref: 2008/4920 - /V02
--	--------------------------------------

Saksordfører: (Ingen)

Utvalg	Møtedato	Saksnr.
Utmarksnemnda i Verdal kommune	13.06.2012	

Rådmannens forslag til vedtak:

Utmarksnemnda mener resultatene i 3 gjennomførte år av bestandsplanen i Nedre Verdal vitner om god og målrettet elgforvaltning, og vil oppfordre til at samme gode fokus holdes også i det avsluttende året av bestandsplanen.

Vedlegg:

Ingen

Andre saksdokumenter (ikke vedlagt):

Ingen

Saksopplysninger:

Nedre Verdal har gjennomført 3 av 4 år i sin bestandsplanperiode for elg, og det er naturlig å vurdere hvordan resultatene ligger an iht målsettingene i planen.

Slik er fellingen (kilde: hjortevilt.no) :

År	2009	2010	2011
Tildelt totalt	90	85	85
Felt Hannkalv	15	16	21
Felt Hokalv	16	11	15
Felt Hanndyr 1,5 år	12	16	10
Felt Hodyr 1,5 år	9	10	11
Felt Hanndyr Eldre	7	9	14
Felt Hodyr Eldre	8	6	10
Felt totalt	67	68	81
Fellingsprosent	74,4	80	95,3

Mål (2009 - 2012) og resultat (2009 - 2011) :

Eldre hanndyr (1 ½ år og eldre) : maks uttak 55 % - oppnådd 55,7 %

Eldre kyr maks uttak 12 % - oppnådd 13,8 %

Kalv og ungdyr, minst 65 % uttak – oppnådd 75 %

Kalv , minst 35 % uttak, oppnådd 43,5 %

Sparing av eldre okser første jaktuke – ikke evaluert.

Skjev kjønnsfordeling (for mange hanndyr) i uttaket av 1 ½ årringer er ofte et problem. Dette inngår ikke i planen, men resultatet er 54 % hanndyr og 46 % hunndyr.

Vurdering:

Resultatene synes generelt å være svært gode. Når det gjelder mål for uttaket av eldre hanndyr og eldre ku er kravene i bestandsplanen noe strengere enn for Øvre Verdalen. En ku avskyting mellom 10 -15 % regnes som en god rettesnor. Kravet for nedre Verdalen er trolig satt for å få opp produksjonen i noen områder som har hatt litt svak utvikling. Kjønnsfordelingen for 1 1/2 årringer er rimelig god, og et godt resultat for 2011 bidro til det.

Kravet til uttak av kalv er forholdsvis moderat (35 %), men er oppnådd med god margin så langt.



Budsjett og regnskap for lokalt viltfond 2012/13

Saksbehandler: Trond Rian E-post: trond.rian@innherred-samkommune.no Tlf.: 74048552	Arkivref: 2006/4171 - /033
--	--------------------------------------

Saksordfører: (Ingen)

Utvalg	Møtedato	Saksnr.
Utmarksnemnda i Verdal kommune	13.06.2012	

Rådmannens forslag til vedtak:

Det tilrås at utmarksnemnda vedtar følgende budsjett for kommende periode (til 1.6.13):

Tilskudd til innlegging av data i hjortevilt.no for 2012 samt oppretting i eldre materiale 4000 kr
Diverse /andre søknader iht forskrift om kommunale viltfond 9000 kr
(beredskap for mindre søknader)
Rydding /sprøyting av vegkanter 20 000 kr
Kurs/møter/tidsskrift/fagmateriell 15 000 kr
Fellingslag bjørn: kurs, (leie av skytebane), materiell mv, 7000 kr
Taksering av hjorteskader på skog i Øvre Verdal 5000 kr (ikke effektuert)
Innkjøp av vinsj til inntrekking av elg for ettersøksmannskap 3000 kr.

Sum kr 63 000 kr

Flytting mellom poster kan gjøres etter behov. Tildeling av midler utover 3000 kr til enkeltsøknader behandles politisk. Inntekter og utgifter knyttet til ettersøk mv fortsettes å gå i balanse og inngår ikke i budsjettet.

Viltfondssøknader som har preg av ren årvisst organisasjonsstøtte kan avises administrativt i henhold til tidligere vedtak.

Vedlegg:

Ingen

Andre saksdokumenter (ikke vedlagt):

Ingen

Saksopplysninger:

På grunn av at nemnda med sikkerhet har hatt et møte i begynnelsen av juni hvert år er viltfondsbehandlingen lagt til dette møtet. Periodiseringen for budsjettet blir av denne grunn fra mai/juni 2012 til samme tid i 2013. Årlige fellingsinntekter for lokalt viltfond ligger på ca

75 000 kr i Verdal. Det har vært lite oppbygging av fondet, og det kan være gunstig å bygge litt soliditet.

Elgen omsettes i hovedsak fra bod hos Ole Petter Helden (Kvernmoen, Inndalen). En ordning som har fungert praktisk godt. Boden er oppgradert noe for å passe enda bedre til formålet. Det er tidligere bevilget penger til dette (utbetales i 2012), og det er skrevet avtale om bruken av denne.

Når det gjelder hjorteskader på skog så er såkalt barkskrelling på ungskog av gran blitt et økende problem i Vuku området. Det dreier seg om verdifull ungskog på høy bonitet, og det er viktig å kjenne omfang og skadeutvikling over tid. Det er ønskelig med en flerårig taksering etter metodikk hentet fra et hjorteskadeprojekt på vestlandet. Øvre Verdal /Værdalsbruket ønsker å komme i gang med dette, men har ikke rukket å organisere dette.

Pr dato er det ikke mulig å få budsjettutskrift pga endring av aktuelt IT system. Flere av budsjettposten for fjorårets budsjett er ikke oppfylt slik at forbruket forventes å være lavere enn budsjettert for siste ”budsjettår”. Dersom det er mulig vil utskrift tas med til møtet.

Vurdering:

Midler fra lokalt viltfond skal disponeres iht Forskrift om kommunale viltfond og fellingsavgift for elg og hjort (*Fastsatt av Direktoratet for naturforvaltning 23. mai 2001 med hjemmel i lov av 29. mai 1981 nr. 38 om viltet § 13, § 40, § 43 og § 48.*). Foreslått budsjett vurderes å være i tråd med forskriften.



AS Verdalsbruket - tillatelse til bruk av beltekjøretøy i forbindelse med vedlikehold/reperasjon av hengebru ved Kulstaddalen i Skjækerdalen

Saksbehandler: Trond Rian E-post: trond.rian@innherred-samkommune.no Tlf.: 74048552	Arkivref: 2012/4592 - /K01
--	--------------------------------------

Saksordfører: (Ingen)

Utvalg	Møtedato	Saksnr.
Utmarksnemnda i Verdal kommune	13.06.2012	

Rådmannens forslag til vedtak:

Med hjemmel i § 6 i Forskrift om bruk av motorkjøretøy i utmark og på islagte vassdrag så gis Værdalsbruket tillatelse til to transporter med 4-hjulung m/belter iht omsøkt trase i juli måned i forbindelse med utbedring av hengebru.

Kjørere må medbringe tillatelse.

Vedlegg:

Ingen

Andre saksdokumenter (ikke vedlagt):

Søknad m/kart datert 7.6.12

Saksopplysninger:

Værdalsbruket skriver følgende i søknad datert 7.6.12 :

Det søkes om tillatelse til å gjennomføre 2 transporter i forbindelse med vedlikehold av nevnte hengebru (ved Dyrhaugstua). Transportbehovet begrunnes med inntransport av verktøy/ utstyr og nødvendige materialer. Transportene planlegges gjennomført i løpet av juli måned. Dersom det oppstår behov for å endre tidspunkt vil vi varsle kommunen om dette og be om at tidspunktet tillates flyttet.

Hengebrua har blitt dårligere de senere årene, og dette er ytterligere forverret etter siste vinter. Det er tydelig av kablene er strekt, evt. at de glir i festene. Følgen av dette er at brua blir lavere, slik at det er større risiko for at isen får tak i den, samt at den er vanskelig å ferdes på. Det er også behov for å skifte deler av gangbanen. Hengebrua har betydning for mange, både jegere/ fiskere, turgåere og beitenæringen. Det er også et ansvar knyttet til å ha etablert brua, og det er viktig å opprettholde standarden for å unngå ulykker

Ved spørsmål opplyser Værdalsbruket at kjøringen er tenkt utført med 4-hjulring med belter, og at traseen brukes i forbindelse med elgjakt.

Kart med kjøretrase :

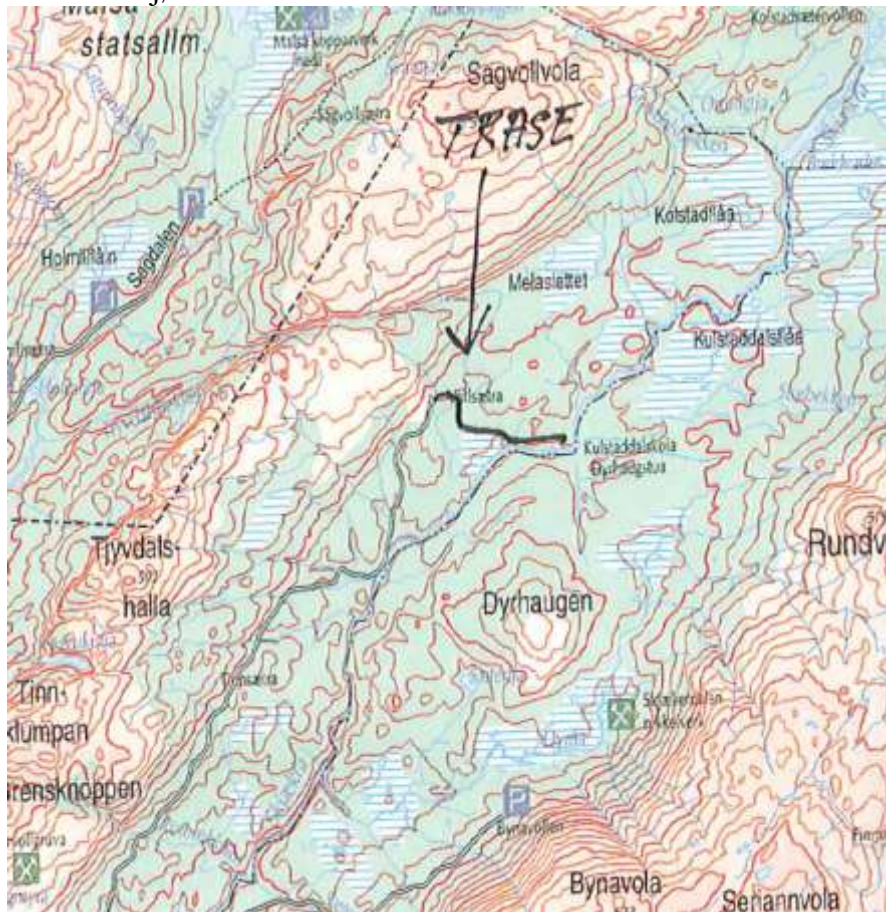

Vurdering:

Saken blir å behandle etter Forskrift om bruk av motorkjøretøy i utmark og på islagte vassdrag. For tillatelse ved særlig behov etter forskriftens § 6 så er bestemmelsen streng. Følgende betingelser må være oppfylt for at tillatelse skal kunne gis:

- søkeren må påvise et særlig behov,
- behovet må ikke knytte seg til turkjøring,
- behovet må ikke kunne dekkes på annen måte, og
- behovet må vurderes mot mulige skader og ulemper ut fra målet om å redusere motorferdselen til et minimum.

Kravet til særlig behov vurderes oppfylt i denne saken, og arbeidet må utføres på sommerstid. Brua brukes av turgåere mv, og det er positivt at sikkerheten blir utbedret.

Søknaden er også vurdert etter naturmangfoldlovens §§ 8-12. Det foreligger ikke vitenskapelig eller erfaringsbasert informasjon i registre eller temakart som omhandler arter, naturmiljø, naturtyper og biologisk mangfold som tilsier at søknaden kan komme i konflikt med slike interesser på den aktuelle kjørolei og kjøretidspunkt, verken direkte eller i umiddelbar nærhet. Det er ikke rapportert hendelser, skader eller forstyrrelser i forhold til naturmiljø eller biologisk mangfold fra tidligere års motorferdselstrafikk etter omsøkte kjørolei.